

ZARZĄDZENIE
REGIONALNEGO DYREKTORA OCHRONY ŚRODOWISKA
z dnia 20 stycznia 2017 r.
w sprawie rezerwatu przyrody „Janiewickie Bagno”

Na podstawie art. 13 ust. 3 ustawy z dnia 16 kwietnia 2004 r. o ochronie przyrody (Dz. U. z 2016 r. poz. 2134, zm. poz. 2249) zarządza się, co następuje.

§ 1.1. Rezerwat przyrody pod nazwą "Janiewickie Bagno", zwany dalej „rezerwatem”, obejmuje obszar o łącznej powierzchni 162,28 ha, położony na terenie gminy Sławno, w powiecie sławieńskim, w województwie zachodniopomorskim.

2. Położenie i przebieg granicy rezerwatu w postaci współrzędnych punktów ich załamania w układzie współrzędnych płaskich prostokątnych PL-1992 przedstawia załącznik nr 1 do zarządzenia.

3. Położenie i przebieg granicy rezerwatu w postaci mapy przedstawia załącznik nr 2 do zarządzenia.

§ 2. Celem ochrony w rezerwacie jest zachowanie ze względów naukowych i dydaktycznych fragmentu boru bagiennego na torfowisku przejściowym ze stanowiskiem reliktovej maliny moroszkii *Rubus chamaemorus* oraz innych typowych roślin boru bagiennego.

§ 3. 1. Dla rezerwatu przyrody określa się rodzaj – Torfowiskowy (T).

2. Dla rezerwatu określa się typ i podtyp:

- 1) ze względu na dominujący przedmiot ochrony: typ - Biocenotyczny i fizjocenotyczny (PBf), podtyp – biocenozy naturalnych i półnaturalnych (bp);
- 2) ze względu na główny typ ekosystemu: typ – Różnych ekosystemów (EE), podtyp – lasów i torfowisk (lt).

§ 4. Nadzór nad rezerwatem sprawuje Regionalny Konserwator Przyrody w Szczecinie.

§ 5. Zarządzenie wchodzi w życie po upływie 14 dni od dnia ogłoszenia¹⁾.



REGIONALNY DYREKTOR
OCHRONY ŚRODOWISKA
w Szczecinie
2017-01-20
Radosław Grzegorzczuk

¹⁾ niniejsze zarządzenie było poprzedzone zarządzeniem Ministra Leśnictwa i Przemysłu Drzewnego z dnia 15 maja 1962 r. w sprawie uznania za rezerwat przyrody (M.P. Nr 50, poz. 244, zm. z 1982 r. Nr 8, poz. 31 i Nr 20, poz. 179), które utraciło moc z dniem wejścia w życie ustawy z dnia 16 kwietnia 2004 r. o ochronie przyrody (Dz. U. z 2016 r. poz. 2134 z późn. zm.), z tym że na podstawie art. 153 przywołanej ustawy rezerwaty przyrody utworzone przed dniem wejścia w życie ustawy stały się rezerwatami w rozumieniu niniejszej ustawy.

**Załącznik nr 1 do zarządzenia
Regionalnego Dyrektora Ochrony Środowiska w Szczecinie
z dnia 20 stycznia 2017 r.**

Położenie i przebieg granicy rezerwatu przyrody „Janiewickie Bagno” w postaci wykazu współrzędnych punktów załamania granic według układu współrzędnych płaskich prostokątnych PL-1992.

Lp.	X	Y
1	713378,44	351049,45
2	713383,51	351035,43
3	713423,85	351067,35
4	713492,89	351210,17
5	713560,36	351346,87
6	713600,76	351381,66
7	713692,64	351460,79
8	713839,32	351588,93
9	713789,30	351900,93
10	713789,54	351901,56
11	713946,28	351929,89
12	713983,08	351936,54
13	714219,57	351978,92
14	714223,08	351979,02
15	714353,87	351973,36
16	714450,23	352282,67
17	714363,76	352294,38
18	713928,52	352454,33
19	713734,62	352506,89
20	713598,07	352542,78
21	713535,07	352552,42
22	713508,58	352552,99
23	713241,90	352557,95
24	713190,95	352548,92
25	713154,13	352436,77
26	712832,39	352167,24
27	712577,89	351954,01
28	712742,75	351568,87
29	712999,67	350934,84
30	713041,68	350962,35
31	713053,85	350970,51
32	713075,01	350951,21
33	713118,94	350973,37
34	713170,88	350994,79
35	713289,72	351042,11
36	713309,39	351037,70
37	713374,20	351048,83
38	713378,44	351049,45

Położenie i przebieg granicy rezerwatu przyrody "Janiewickie Bagno"

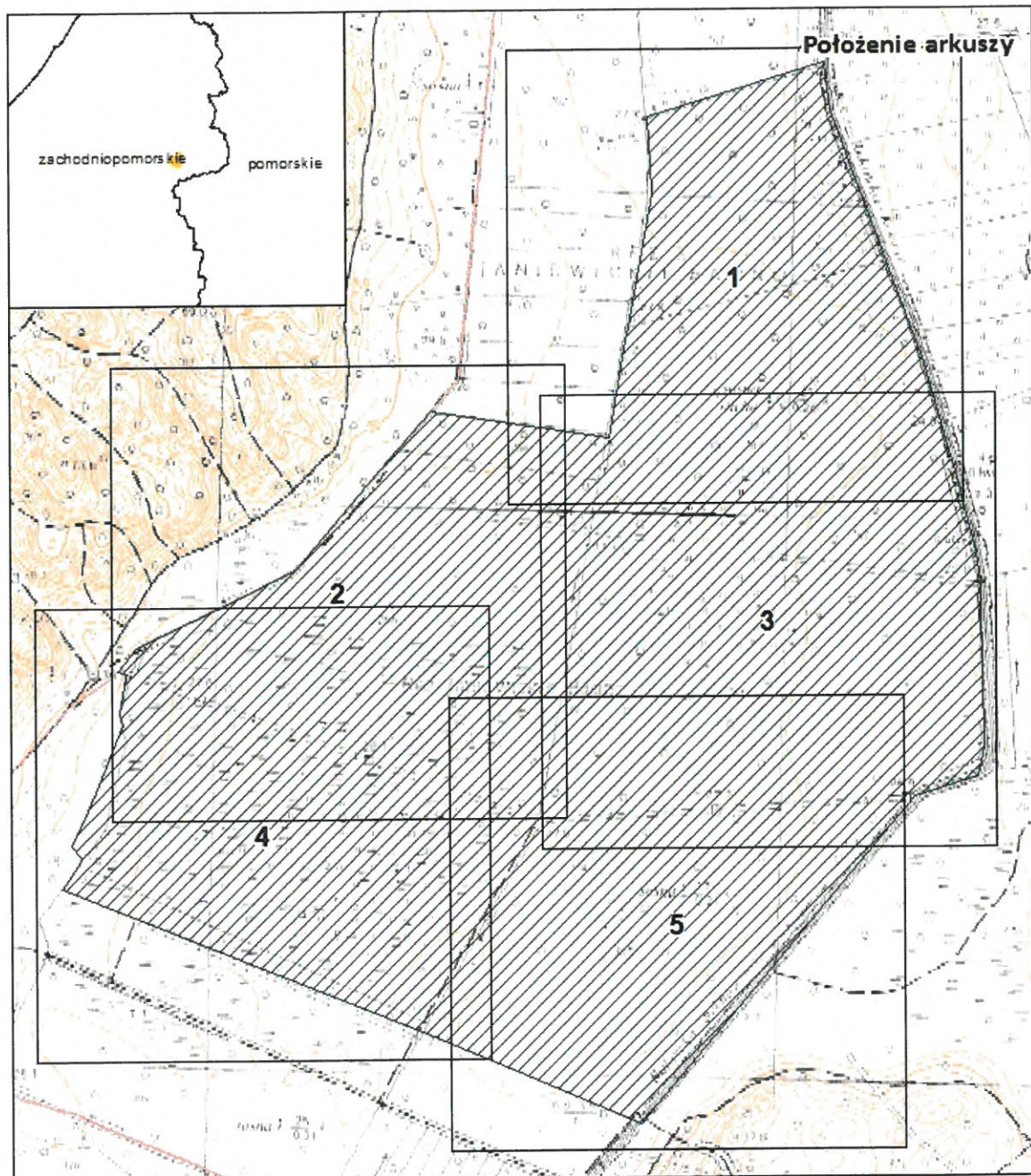

Objaśnienia do arkuszy

Inne granice:

-  Obszary rezerwatów przyrody
-  powiaty
-  gminy

0 155 310 620 m

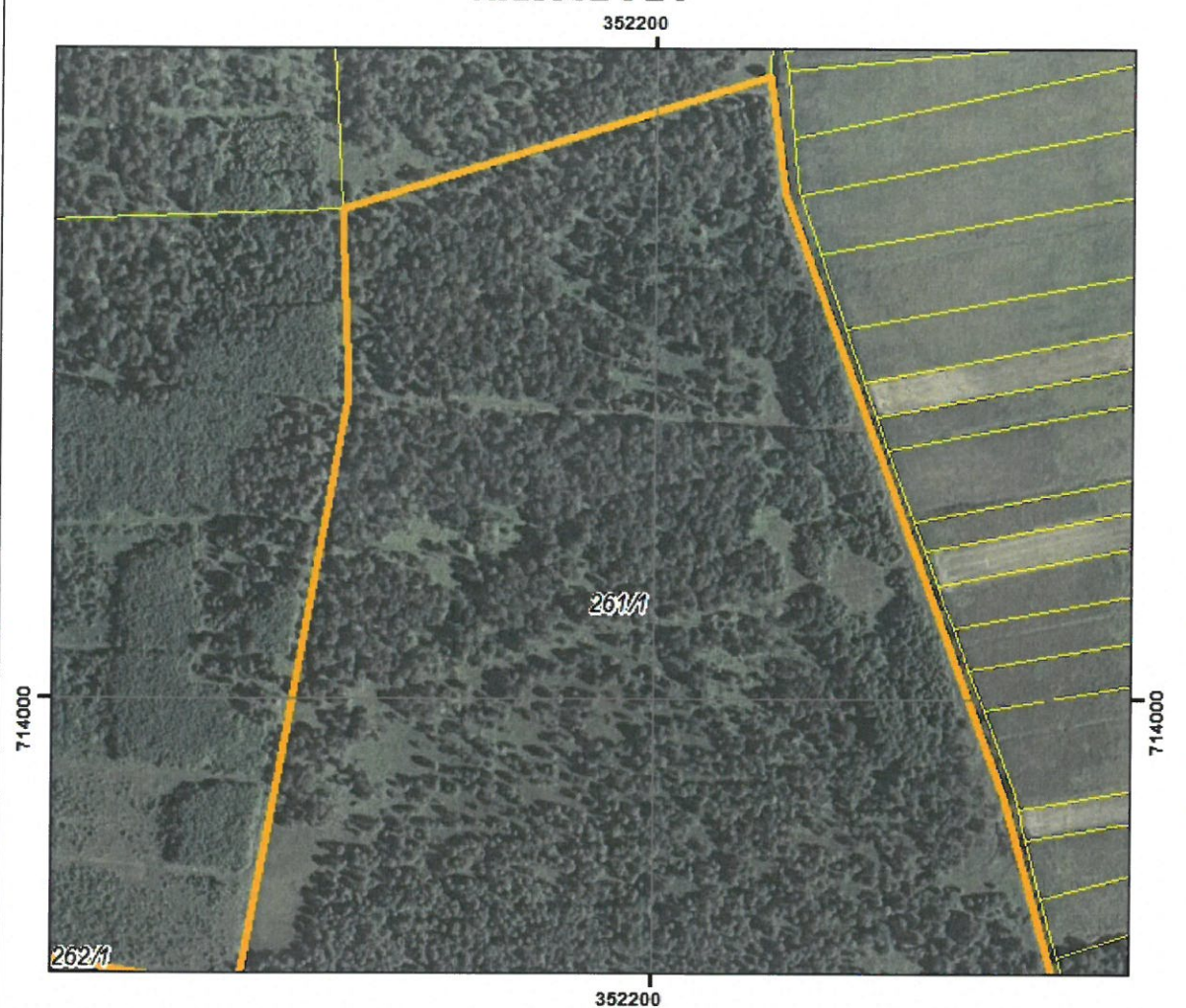

Układ współrzędnych: PL-1992
Przygotowanie mapy: Regionalna Dyrekcja Ochrony Środowiska w Szczecinie
Dane topograficzne: Główny Urząd Geodezji i Kartografii (22.04.2013r.)

PRZEBIEG GRANICY REZERWATU PRZYRODY
"JANIEWICKIE BAGNO"
ARKUSZ 1 Z 5



Objaśnienia:

układ współrzędnych: PL-1992

-  Granica rezerwatu
-  Granice działek ewidencyjnych

0 75 150 m

- System Identyfikacji Działek Rolnych
baza danych (08.04.2016 r.)

- Mapa topograficzna: Główny Urząd Geodezji i Kartografii
usługa przeglądania (10.10.2016r.)

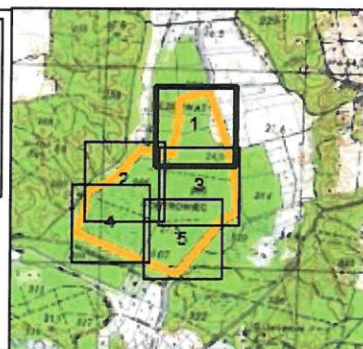

- Ortofotomapa: Główny Urząd Geodezji i Kartografii
usługa przeglądania (10.10.2016r.)

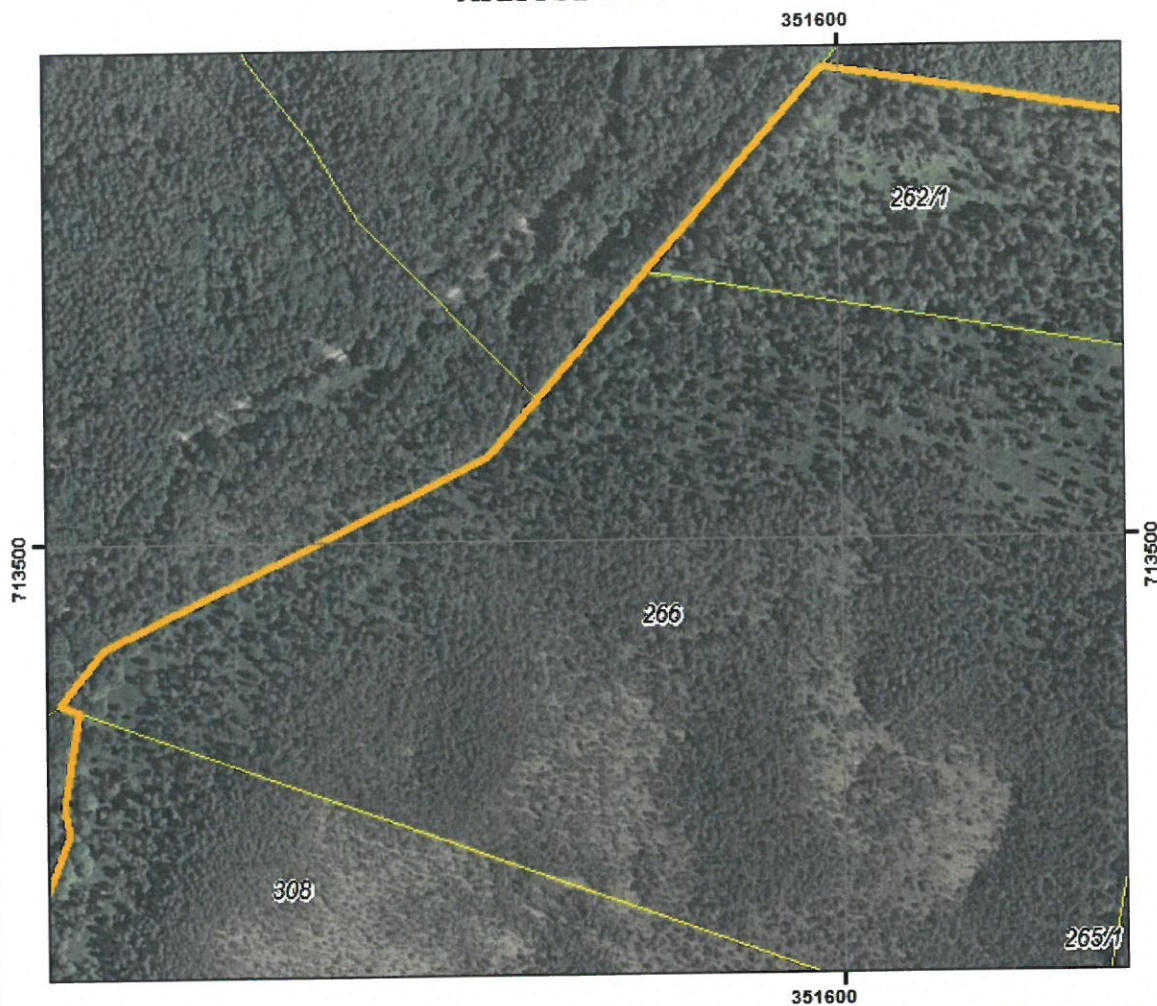

PRZEBIEG GRANICY REZERWATU PRZYRODY
 "JANIEWICKIE BAGNO"
 ARKUSZ 2 Z 5



Objaśnienia:

-  Granica rezerwatu
-  Granice działek ewidencyjnych

układ współrzędnych: PL-1992

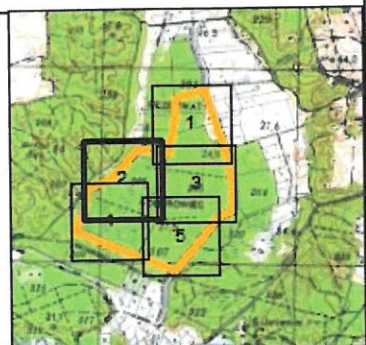

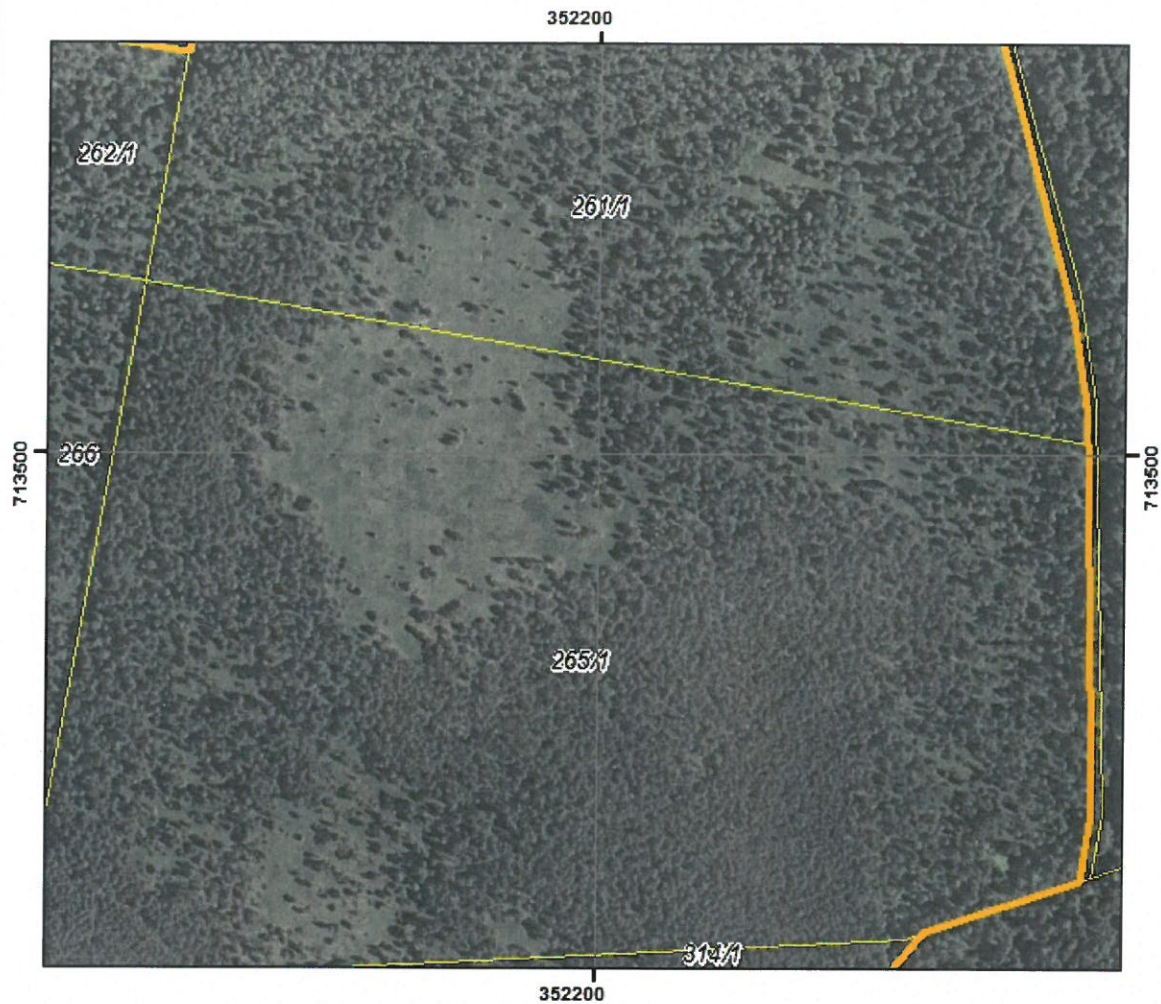

- System Identyfikacji Działek Rolnych baza danych (08.04.2016 r.)
- Mapa topograficzna: Główny Urząd Geodezji i Kartografii usługa przeglądania (10.10.2016r.)
- Ortofotomapa: Główny Urząd Geodezji i Kartografii usługa przeglądania (10.10.2016r.)

PRZEBIEG GRANICY REZERWATU PRZYRODY
"JANIEWICKIE BAGNO"
ARKUSZ 3 Z 5



Objaśnienia:

-  Granica rezerwatu
-  Granice działek ewidencyjnych

układ współrzędnych: PL-1992

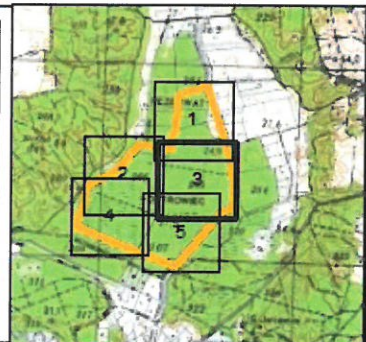
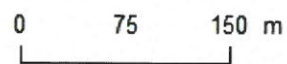

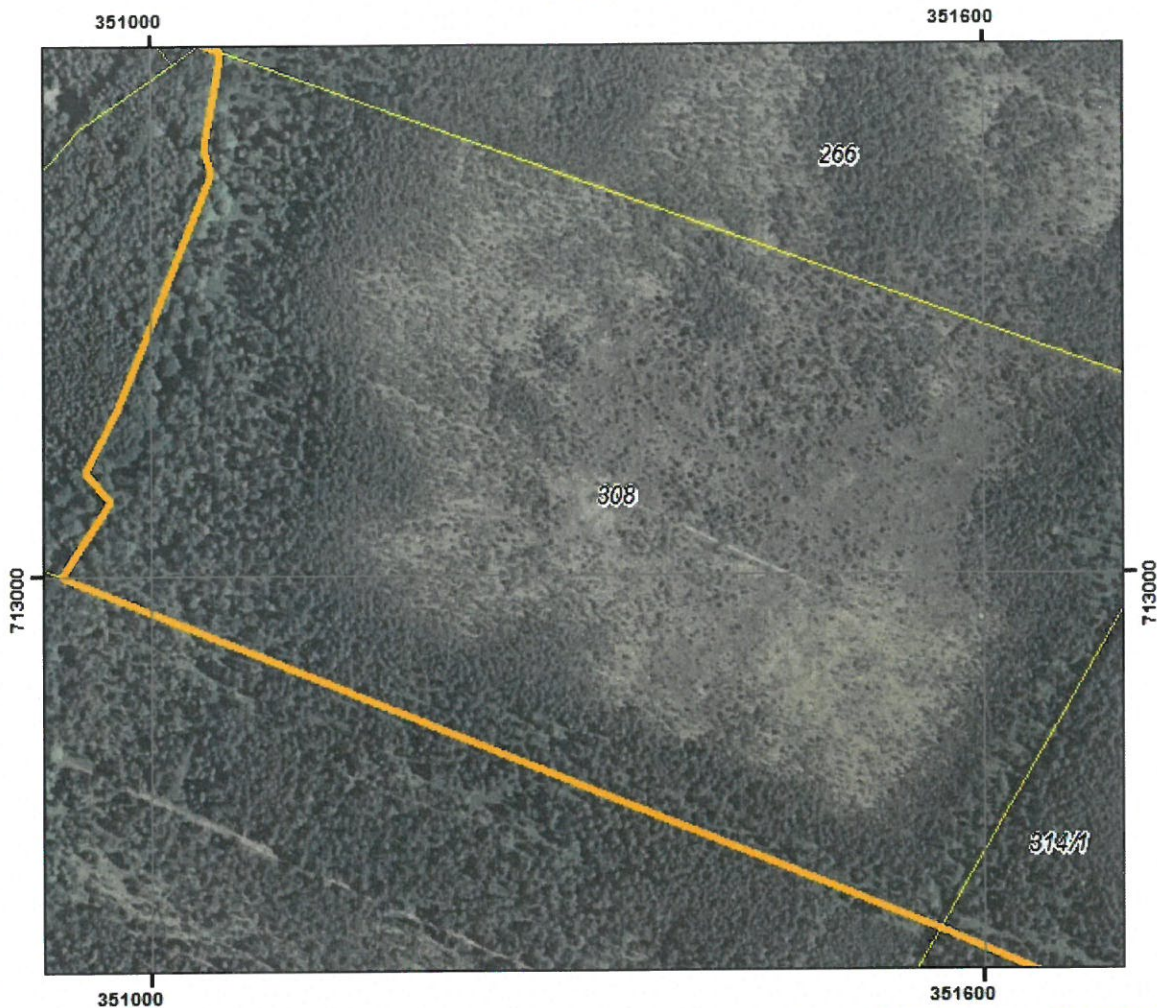

- System Identyfikacji Działek Rolnych baza danych (08.04.2016 r.)
- Mapa topograficzna: Główny Urząd Geodezji i Kartografii usługa przeglądania (10.10.2016r.)
- Ortofotomapa: Główny Urząd Geodezji i Kartografii usługa przeglądania (10.10.2016r.)

PRZEBIEG GRANICY REZERWATU PRZYRODY
 "JANIEWICKIE BAGNO"
 ARKUSZ 4 Z 5



Objaśnienia:

-  Granica rezerwatu
-  Granice działek ewidencyjnych

układ współrzędnych: PL-1992

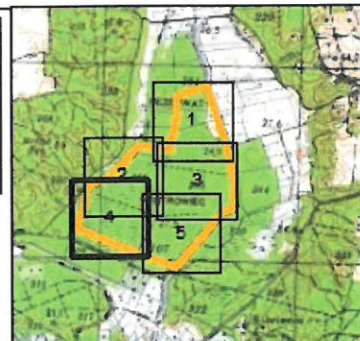

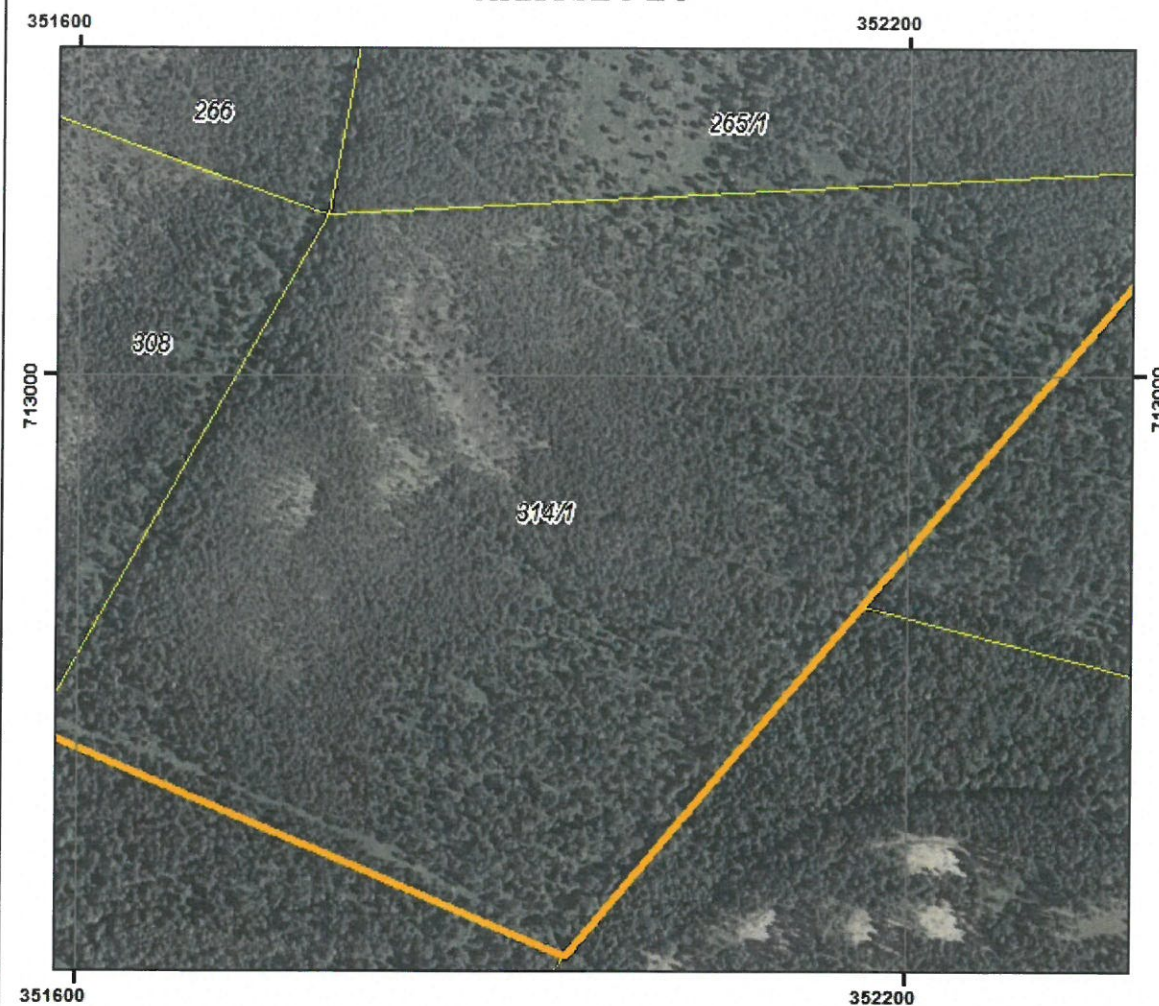

- System Identyfikacji Działek Rolnych baza danych (08.04.2016 r.)
- Mapa topograficzna: Główny Urząd Geodezji i Kartografii usługa przeglądania (10.10.2016r.)
- Ortofotomapa: Główny Urząd Geodezji i Kartografii usługa przeglądania (10.10.2016r.)

PRZEBIEG GRANICY REZERWATU PRZYRODY
 "JANIEWICKIE BAGNO"
 ARKUSZ 5 Z 5



Objaśnienia:

-  Granica rezerwatu
-  Granice działek ewidencyjnych

układ współrzędnych: PL-1992

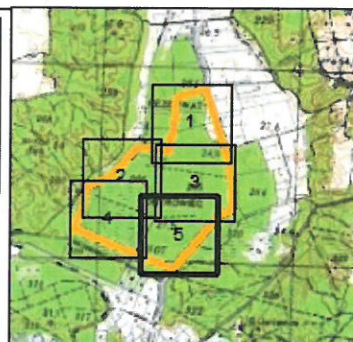
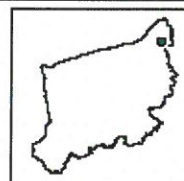

- System Identyfikacji Działek Rolnych baza danych (08.04.2016 r.)
- Mapa topograficzna: Główny Urząd Geodezji i Kartografii usługa przeglądania (10.10.2016r.)
- Ortofotomapa: Główny Urząd Geodezji i Kartografii usługa przeglądania (10.10.2016r.)

Uzasadnienie

Na podstawie art. 13 ust. 3 ustawy z dnia 16 kwietnia 2004 r. o ochronie przyrody (Dz. U. z 2016 r. poz. 2134 z późn. zm.), regionalny dyrektor ochrony środowiska, w drodze aktu prawa miejscowego w formie zarządzenia, po zasięgnięciu opinii regionalnej rady ochrony przyrody, może zwiększyć obszar rezerwatu przyrody, zmienić cele ochrony, a w razie bezpowrotnej utraty wartości przyrodniczych, dla których rezerwat został powołany – zmniejszyć obszar rezerwatu przyrody albo zlikwidować rezerwat przyrody.

Rezerwat przyrody „Janiewickie Bagno” uznany został zarządzeniem Ministra Leśnictwa i Przemysłu Drzewnego z dnia 15 maja 1962 r. w sprawie uznania za rezerwat przyrody (M.P. Nr 50, poz. 244, zm. z 1982r. Nr 8, poz. 31 i Nr 20, poz. 179) w celu zachowania ze względów naukowych i dydaktycznych fragmentu boru bagiennego na torfowisku przejściowym ze stanowiskiem reliktywnej maliny moroszki oraz innych typowych roślin boru bagiennego.

Zgodnie z ust. 1 ww. zarządzenia rezerwat stanowił obszar lasu o powierzchni 162,00 ha w Leśnictwie Janiewice Nadleśnictwa Sławno, położony w gminie Sławno województwa śląskiego, oznaczony w planie urządzenia gospodarstwa leśnego na lata 1974-1984 jako oddziały lasu 261 a-k, 262 a, 265 a-g, 266 a-d, 308 f-i, 314 a-c.

Wykorzystując dane systemu informacji przestrzennej, uszczegółowiono ww. lokalizację rezerwatu w postaci graficznej na podkładzie ortofotomapy (załącznik nr 2 do zarządzenia) oraz wykazu współrzędnych punktów załamania granic (załącznik nr 1 do zarządzenia), sporządzonych w układzie współrzędnych płaskich prostokątnych PL-1992, o którym mowa w rozporządzeniu Rady Ministrów z dnia 15 października 2012 r. w sprawie państwowego systemu odniesień przestrzennych (Dz. U. z 2012 r., poz. 1247). Adekwatnie, niniejszym zarządzeniem zaktualizowano powierzchnię rezerwatu do 162,28 ha, przyjmując wartość wynikającą z powierzchni poligonu opisanego współrzędnymi punktów załamania granicy rezerwatu (matematycznej sumy pola powierzchni rzutu). Przedstawiona różnica powierzchni (0,28 ha), w stosunku do stanu z roku 1962, wynika z zastosowania bardziej precyzyjnych metod pomiarowych. Przyjęta wartość różni się także o 0,57 ha od podanej powierzchni rezerwatu „Janiewickie Bagno” - według dostępnych dokumentów z ewidencji gruntów i budynków powiatu sławieńskiego (stan na 1 września 2016 r.), gdzie obiekt, zajmuje powierzchnię 161,71 ha, a jego obszar zajmuje działki ewidencyjne nr 261/1, 262/1 (część), 265/1, 266, 308 (część), 314/1 obręb Janiewice w gminie Sławno, tj. odpowiadające im wydzielania 261a, b, c, d, f, g, h, i, ~a, ~b, ~c, 262d, ~b, 265a, b, c, d, f, g, ~a, 266a, b, c, d, ~a, ~b, 308a, b, c, d, ~b, ~c, ~d, ~f, 314a, b, c, ~a Nadleśnictwa Sławno według Planu urządzenia lasu na lata 2009-2018.

Niniejszym zarządzeniem, uzupełniono także dotychczasowy cel ochrony rezerwatu o nazwę naukową (łacińską) maliny moroszki „*Rubus chamaemorus*”.

Ponadto, zarządzenie obejmuje dostosowanie danych dotyczących obiektu do obowiązujących przepisów prawnych, w tym określenie sprawującego nadzór oraz określenie rodzaju, typu i podtypu obiektu zgodnie z rozporządzeniem Ministra Środowiska z dnia 30 marca 2005 r. w sprawie rodzajów, typów i podtypów rezerwatów przyrody (Dz. U. Nr 60, poz. 533).

Ocena skutków regulacji (OSR) do projektu zarządzenia Regionalnego Dyrektora Ochrony Środowiska w Szczecinie w sprawie rezerwatu przyrody „Janiewickie Bagno”:

1. Cel wprowadzenia zarządzenia:

Celem wprowadzenia regulacji jest wypełnienie delegacji ustawowej zawartej w art. 13 ust. 3 ustawy z dnia 16 kwietnia 2004 r. o ochronie przyrody (Dz. U. z 2016 r. poz. 2134 z późn. zm.).

2. Konsultacje społeczne

Projekt został poddany konsultacjom społecznym. Lista uczestników konsultacji społecznych:

- 1) Nadleśnictwo Sławno;
- 2) Regionalna Dyrekcja Lasów Państwowych w Szczecinku;
- 3) Urząd Gminy Sławno;
- 4) Starostwo Powiatowe w Sławnie;
- 5) Zachodniopomorski Zarząd Melioracji i Urządzeń Wodnych w Szczecinie Rejonowy Oddział w Koszalinie;
- 6) Regionalny Zarząd Gospodarki Wodnej w Szczecinie;
- 7) Generalna Dyrekcja Ochrony Środowiska – bark uwag w piśmie z dnia 29.12.2016 r., znak; DZP-WO.6200.26.2016.JM;

- 8) Regionalna Rada Ochrony Przyrody – opinia pozytywna z dnia 29.11.2016 r.;
- 9) społeczeństwo – udział zagwarantowany poprzez wydanie obwieszczenia Regionalnego Dyrektora Ochrony Środowiska w Szczecinie z dnia 23 listopada 2016 r., znak: WOPN-ON.6200.63.2016.AR w sprawie możliwości zapoznania się z projektem oraz o możliwości i terminie wnoszenia do niego propozycji i uwag (podano do publicznej wiadomości poprzez wywieszenie na tablicy ogłoszeń i publikację w Biuletynie Informacji Publicznej RDOŚ oraz wysłanie obwieszczenia z prośbą o wywieszenie na tablicach ogłoszeń Nadleśnictwa Sławno, RDLP w Szczecinku, ZZMiUW w Szczecinie Terenowego Oddziału w Koszalinie, RZGW w Szczecinie, Urzędu Gminy Sławno, Starostwa Powiatowego w Sławnie. Do treści projektu nie wniesiono żadnych uwag i wniosków.

Projekt zarządzenia, na podstawie art. 59 pkt 1 ustawy z dnia 23 stycznia 2009 r. o wojewodzie i administracji rządowej w województwie (Dz. U. z 2015 r. poz. 525 z późn. zm.), został uzgodniony przez Wojewodę Zachodniopomorskiego pismem z dnia 19 stycznia 2017 r., znak: P-1.0522.2.2017.KD.

3. Wpływ regulacji na sektor finansów publicznych, w tym budżet państwa i budżety jednostek samorządu terytorialnego - zarządzenie będzie miało wpływ na wydatki jst związane z powiększeniem rezerwatu o 0,28 ha i związane z powyższym regulacje wynikające z przepisów ustawy z dnia 12 stycznia 1991 r. o podatkach i opłatach lokalnych (Dz. U. z 2016 r. poz. 716).

4. Wpływ regulacji na rynek pracy - zarządzenie nie będzie miało bezpośredniego wpływu na rynek pracy.

5. Wpływ regulacji na konkurencyjność wewnętrzną i zewnętrzną gospodarki
Zarządzenie nie będzie miało wpływu na konkurencyjność wewnętrzną i zewnętrzną gospodarki.

6. Wpływ regulacji na sytuację i rozwój regionów
Zarządzenie nie będzie miało wpływu na sytuację i rozwój regionów. Przedmiotowy akt prawny dotyczy wyłącznie aktualizacji danych odnośnie istniejącej formy ochrony przyrody, a wszelkie ograniczenia i zakazy obowiązujące w jego granicach, niezmiennie wynikają wprost z ustawy o ochronie przyrody.

7. Ocena pod względem zgodności z prawem Unii Europejskiej
Zarządzenie nie narusza zapisów zawartych w dyrektywach unijnych, dotyczy wyłącznie aktualizacji danych oraz dostosowania pod względem formalnoprawnych krajowej formy ochrony przyrody uznanej w roku 1962.

Szczecin, dnia 20 stycznia 2017 r.

Sporządził:

Wnioskujący:

STARSZY SPECJALISTA
Regionalna Dyrekcja Ochrony Środowiska
w Szczecinie

Agnieszka Raclawska

NACZELNIK
Wydziału Ochrony Przyrody
i Obszarów Natura 2000
w Regionalnej Dyrekcji Ochrony Środowiska
w Szczecinie

Marcin Dziubak